

BBVA | Seguros



Póliza de Seguro Hogar Individual

Contenido



	Pág.
1. ¿Qué te cubrimos?	3
2. ¿Qué no te cubrimos?	7
3. ¿Qué bienes no te cubrimos?	9
4. Definiciones	10
5. Cuándo debe pagar la prima del seguro y terminación por no pago de la misma	11
6. Declaración del estado del riesgo y sanción por reticencia o Inexactitud en dicha declaración	11
7. Prohibición de modificación unilateral	11
8. Procedimiento en caso de siniestro	12
9. Bases para el pago del siniestro	13
10. Asistencias de tu producto	14

1. ¿QUÉ TE CUBRIMOS?

1.1 DAÑOS MATERIALES



SE AMPARAN TODOS LOS DAÑOS MATERIALES QUE SUFRAN LOS BIENES ASEGURADOS POR CUALQUIER CAUSA SÚBITA, ACCIDENTAL E IMPREVISTA, QUE SE ORIGINE O TENGA SU CAUSA DIRECTA EN UNO DE LOS EVENTOS QUE A CONTINUACIÓN SE RELACIONAN, ASÍ COMO LOS DAÑOS OCASIONADOS POR LA DESTRUCCIÓN DE LOS BIENES ASEGURADOS ORDENADAS POR LA AUTORIDAD COMPETENTE, CON EL FIN DE AMINORAR O EVITAR LA PROPAGACIÓN O EXTENSIÓN DE LAS CONSECUENCIAS DE CUALQUIER SINIESTRO AQUÍ CUBIERTO.

SE ACLARA EXPRESAMENTE QUE LA COMPAÑÍA RENUNCIA A LA APLICACIÓN DE INFRASEGURO O SEGURO INSUFICIENTE, NO OBSTANTE, EN NINGÚN CASO LA COMPAÑÍA ASUMIRÁ MÁS DEL VALOR ASEGURADO DE CADA SECCIÓN.

1.1.1. INCENDIO O IMPACTO DE RAYO, DEL CALOR Y EL HUMO PRODUCIDOS POR ESTOS FENÓMENOS.

1.1.2. EXPLOSIÓN OCURRIDA DENTRO O FUERA DE LOS PREDIOS ASEGURADOS.

1.1.3. EXTENSIÓN DE COBERTURA TIFÓN, HURACÁN, TORNADO, CICLÓN, VIENTOS FUERTES, GRANIZO, CAÍDA DE AERONAVES U OBJETOS QUE SE DESPRENDAN DE ELLA, IMPACTO DE VEHÍCULOS TERRESTRES INCLUYENDO AQUELLOS CUYO PROPIETARIO, ARRENDATARIO O TENEDOR SEA EL ASEGURADO, Y HUMO (SIEMPRE QUE PROVENGA O SEA EL RESULTADO DE CUALQUIER ACONTECIMIENTO SÚBITO, ANORMAL O DEFECTUOSO DE ALGÚN APARATO DE CALEFACCIÓN O COCIMIENTO, PERO SOLO CUANDO DICHO APARATO O UNIDAD SE ENCUENTRE CONECTADA A UNA CHIMENEA Y SIEMPRE QUE SE HALLEN DENTRO DE LOS PREDIOS AMPARADOS).

1.1.4. DAÑOS POR AGUA NO PROVENIENTES DEL EXTERIOR DE LA EDIFICACIÓN SEÑALADA EN LA CARÁTULA DE LA PÓLIZA.

1.1.5. DAÑOS POR ANEGACIÓN, AVALANCHA Y DESLIZAMIENTOS EN LOS SIGUIENTES TÉRMINOS:

- AGUA PROVENIENTE DEL EXTERIOR DE LA EDIFICACIÓN AMPARADA.
- AVALANCHA (ESTO ES DERRUMBAMIENTO O CAÍDA DE UNA MASA DE NIEVE, LODO, ROCAS O TIERRA DESDE UNA PENDIENTE)
- DESLIZAMIENTO (ESTO ES EL DERRUMBAMIENTO O DESPLAZAMIENTO POR EL EFECTO DE SU PROPIO PESO, DE LA MASA DE SUELO SITUADA DEBAJO DE UNA SUPERFICIE, DE UNA LADERA O TALUD).

1.1.6. ASONADA, MOTÍN, CONMOCIÓN CIVIL O POPULAR Y HUELGA, CONFLICTOS COLECTIVOS DE TRABAJO Y SUSPENSIÓN DE HECHO DE LABORES, INCLUYENDO EL INCENDIO Y LA EXPLOSIÓN PRODUCIDOS POR DICHOS EVENTOS.

1.1.7. ROTURA ACCIDENTAL QUE SUFRAN LOS VIDRIOS QUE CONFORMAN O HACEN PARTE DE LA EDIFICACIÓN DESCRITAS EN LA CARÁTULA DE LA PÓLIZA CUANDO DICHOS DAÑOS SE ORIGINEN EN CAUSAS DISTINTAS A LAS DESCRITAS ANTERIORMENTE.

1.2 TERREMOTO, TEMBLOR Y/O ERUPCIÓN VOLCÁNICA Y MAREMOTO O TSUNAMI

1.2.1. COBERTURA BÁSICA: SE AMPARAN TODOS LOS DAÑOS MATERIALES QUE SUFRAN LOS BIENES ASEGURADOS CAUSADOS DIRECTAMENTE POR TERREMOTO, TEMBLOR Y/O ERUPCIÓN VOLCÁNICA Y MAREMOTO O TSUNAMI, Y POR LOS EFECTOS DIRECTOS QUE DE ESTOS FENÓMENOS SE DERIVEN Y LOS DAÑOS OCASIONADOS POR LA DESTRUCCIÓN DE LOS BIENES ASEGURADOS ORDENADA POR LA AUTORIDAD COMPETENTE, CON EL FIN DE AMINORAR O EVITAR LA PROPAGACIÓN O EXTENSIÓN DE LAS CONSECUENCIAS DE CUALQUIER SINIESTRO AQUÍ CUBIERTO.

LOS DAÑOS CUBIERTOS BAJO EL PRESENTE AMPARO DARÁN ORIGEN A UNA RECLAMACIÓN SEPARADA POR CADA UNO DE ESTOS FENÓMENOS, SIN EXCEDER EN TOTAL EL VALOR ASEGURADO; PERO SI VARIOS DE ELLOS OCURREN DENTRO DE CUALQUIER PERIODO DE SETENTA Y DOS (72) HORAS CONSECUTIVAS DURANTE LA VIGENCIA DEL AMPARO, SE TENDRÁN COMO UN SOLO SINIESTRO.

1.2.2. TERRENO: SE AMPARAN LAS PÉRDIDAS QUE SUFRAS

POR DAÑOS MATERIALES COMO CONSECUENCIA DE TERREMOTO, TEMBLOR Y/O ERUPCIÓN VOLCÁNICA O MAREMOTO Y TSUNAMI QUE SE ORIGINEN EN LAS SIGUIENTES SITUACIONES:

- ALTERACIÓN DE LAS CARACTERÍSTICAS DEL SUELO SOBRE EL CUAL SE LEVANTE EL EDIFICIO ASEGURADO, DE TAL FORMA QUE LAS NUEVAS CARACTERÍSTICAS DE DICHO SUELO O TERRENO PONGAN EN CONDICIONES INHABITABLES DICHA EDIFICACIÓN.
- IMPOSIBILIDAD DEL ASEGURADO PARA REPARAR O RECONSTRUIR LA EDIFICACIÓN ASEGURADA EN VIRTUD DE DISPOSICIONES LEGALES O ADMINISTRATIVAS, ADOPTADAS POR LA AUTORIDAD COMPETENTE COMO CONSECUENCIA DE LA OCURRENCIA DE UN EVENTO ASEGURADO BAJO LA PRESENTE COBERTURA QUE AFECTE EN FORMA GRAVE Y NOTORIA LAS CARACTERÍSTICAS DEL TERRENO.

1.3 ACTOS MAL INTENCIONADOS DE TERCEROS (AMIT)

SE AMPARAN TODOS LOS DAÑOS MATERIALES QUE SUFRAN LOS BIENES ASEGURADOS CAUSADOS DIRECTAMENTE POR:

- LA ACCIÓN DE ACTOS MAL INTENCIONADOS DE TERCEROS, INCLUIDA LA EXPLOSIÓN ORIGINADA EN TALES FENÓMENOS.
- ACTOS TERRORISTAS, INCLUIDOS LOS COMETIDOS POR INDIVIDUOS PERTENECIENTES A MOVIMIENTOS SUBVERSIVOS.

MUY IMPORTANTE

RECUERDA QUE TU VALOR ASEGURADO EN EDIFICIO(S) ES A VALOR COMERCIAL DEL INMUEBLE, PARA LAS MEJORAS LOCATIVAS, ES A VALOR DE REPOSICIÓN, REEMPLAZO O VALOR A NUEVO.





CONDICIONES ADICIONALES A LA COBERTURA BÁSICA

1.3.1. COBERTURA DE LABORES Y MATERIALES: SE CUBREN LOS GASTOS POR LAS ALTERACIONES Y/O REPARACIONES DENTRO DEL PREDIO, QUE SEAN NECESARIAS PARA EL NORMAL FUNCIONAMIENTO DE LA INDUSTRIA O NEGOCIO, Y QUE SE REQUIERAN COMO CONSECUENCIA DIRECTA DE UN SINIESTRO AMPARADO, SIN EXCEDER EL 10% DEL VALOR ASEGURADO DEL EDIFICIO Y SIEMPRE QUE LE DE AVISO POR ESCRITO A LA COMPAÑÍA DENTRO DE LOS TREINTA (30) DÍAS COMUNES CONTADOS A PARTIR DE LA INICIACIÓN DE LAS MODIFICACIONES.

1.3.2. ÍNDICE VARIABLE: APLICABLE A TODO RIESGO INCENDIO, TERREMOTO, MAREMOTO O TSUNAMI, TEMBLOR O ERUPCIÓN VOLCÁNICA, ACTOS MAL INTENCIONADOS DE TERCEROS (AMIT) Y TERRORISMO DE ESTE SEGURO.

LA SUMA ASEGURADA INDICADA EN LA PRESENTE SERÁ CONSIDERADA BÁSICA Y SE IRA INCREMENTANDO LINEALMENTE HASTA ALCANZAR EL FINAL DE LA VIGENCIA DE LA PÓLIZA/CERTIFICADO, EL INCREMENTO ES EQUIVALENTE AL PORCENTAJE DEL ÍNDICE VARIABLE CONVENIDO EXPRESAMENTE. LA COMPAÑÍA, BAJO NINGUNA CIRCUNSTANCIA SE RESPONSABILIZA POR LA EXACTITUD DEL PORCENTAJE ESTABLECIDO, POR LO TANTO, LAS CONSECUENCIAS QUE LA INEXACTITUD PUEDA CAUSAR, CORRERÁN POR CUENTA DEL ASEGURADO.

EN EL CASO DE UN SINIESTRO, EL VALOR DE SEGURO EN DICHO MOMENTO CORRESPONDERÁ A LA SUMA ASEGURADA BÁSICA INCREMENTADA EN EL PORCENTAJE PACTADO, PROPORCIONAL AL TIEMPO CORRIDO DESDE LA INICIACIÓN DE LA VIGENCIA DE LA PÓLIZA HASTA COMPLETAR EL PORCENTAJE ANUAL RADICADO.

LA INDEMNIZACIÓN SE ESTABLECERÁ CON BASE EN EL VALOR ASEGURADO, DE LA PROPIEDAD ASEGURADA EN EL MOMENTO DEL SINIESTRO. SI SU VALOR COMERCIAL ES INFERIOR AL VALOR ASEGURADO INCREMENTADO POR EL DE ÍNDICE VARIABLE DE AJUSTE, LA COMPAÑÍA NO ESTÁ OBLIGADA A PAGAR MÁS DEL VALOR COMERCIAL. SI EL VALOR COMERCIAL SUPERA EL VALOR DEL SEGURO INCREMENTADO CON EL PORCENTAJE DE AJUSTE, LA ADJUDICATARIA SE COMPROMETE RENUNCIAR A LA APLICACIÓN DE LA CLÁUSULA DE SEGURO INSUFICIENTE.

1.3.3. COBERTURA DE RECONOCIMIENTO DE OTROS

GASTOS A CONSECUENCIA DE SINIESTRO: SE INDEMNIZAN LOS SIGUIENTES GASTOS EN QUE NECESARIA Y RAZONABLEMENTE INCURRA EL ASEGURADO COMO CONSECUENCIA DIRECTA DE UN SINIESTRO AMPARADO:

A. REMOCIÓN DE ESCOMBROS O EL DESMANTELAMIENTO, DEMOLICIÓN O APUNTALAMIENTO DE LOS BIENES AMPARADOS QUE HAYAN SIDO DAÑADOS O DESTRUIDOS POR CUALQUIERA DE LOS EVENTOS CUBIERTOS.

B. GASTOS DE EXTINCIÓN DEL SINIESTRO, ESTO ES EL COSTO RAZONABLE DE LOS ELEMENTOS, MATERIALES, MEZCLAS, SUSTANCIAS Y COMPONENTES GASTADOS, DAÑADOS O DESTRUIDOS PARA EXTINGUIR O EVITAR LA PROPAGACIÓN DEL FUEGO O DE CUALQUIERA DE LOS EVENTOS CUBIERTOS.

C. GASTOS PARA LA PRESERVACIÓN DE BIENES, ESTO ES LOS NECESARIOS PARA EFECTUAR REPARACIONES O CONSTRUCCIONES PROVISIONALES O TRANSITORIAS, ASÍ COMO EL VALOR DEL ARRENDAMIENTO DE LOCALES TEMPORALES, SIEMPRE QUE TODO ESTO SE EFECTÚE CON EL FIN DE SALVAR, PRESERVAR O CONSERVAR LOS BIENES AMPARADOS.

D. HONORARIOS PROFESIONALES DE ARQUITECTOS, INTERVENTORES, INGENIEROS Y CONSULTORES, EN LA MEDIDA EN QUE FUEREN NECESARIOS PARA LA REPOSICIÓN, REEMPLAZO O REPARACIÓN DE LOS BIENES ASEGURADOS, Y SIEMPRE QUE NO EXCEDAN DE LAS TARIFAS AUTORIZADAS POR LAS RESPECTIVAS AGREMIACIONES O COLEGIOS PROFESIONALES PARA DICHOS HONORARIOS.

E. GASTOS PARA DEMOSTRAR LA OCURRENCIA DEL SINIESTRO Y LA CUANTÍA DE LA PÉRDIDA HASTA UN MÁXIMO EQUIVALENTE EN PESOS COLOMBIANOS A VEINTICINCO (25) SALARIOS MÍNIMOS MENSUALES LEGALES VIGENTES CALCULADOS A LA FECHA DE OCURRENCIA DEL SINIESTRO, DISTINTOS A LOS QUE CONSTITUYEN COSTOS O GASTOS FIJOS DE SU PROPIA ORGANIZACIÓN O LOS NECESARIOS PARA ACTUALIZAR LA CONTABILIDAD.



F. GASTOS ADICIONALES HASTA EL 20% DEL VALOR INDEMNIZADO BAJO LAS SECCIONES APLICABLES A ÉSTE AMPARO, QUE NO TENGAN CARÁCTER DE PERMANENTE, EN QUE NECESARIA Y RAZONABLEMENTE INCURRA COMO ASEGURADO, COMO CONSECUENCIA DIRECTA DE UN SINIESTRO CUBIERTO, DISTINTOS DE LOS GASTOS MENCIONADOS EN LOS LITERALES A) AL E) ANTERIORES.

2. ¿QUÉ NO TE CUBRIMOS?

2.1 A CONTINUACIÓN SE SEÑALA LO QUE LA COMPAÑÍA ASEGURADORA NO TE CUBRIRÁ RESPECTO A LAS COBERTURAS DE LA PÓLIZA:

2.1.1. SALVO QUE ESTÉ EXPRESAMENTE CONTRATADO COMO AMPARO, LAS VIBRACIONES O MOVIMIENTOS NATURALES DEL SUELO O SUBSUELO, HUNDIMIENTOS, DESPLAZAMIENTOS, AGRIETAMIENTOS, ASENTAMIENTOS DE MUROS, PISOS, TECHOS Y PAVIMENTOS.

2.1.2. DOLO O CULPA GRAVE DEL ASEGURADO.

2.1.3. COMERCIO ILEGAL, TOMA DE MUESTRAS POR AUTORIDAD COMPETENTE, DESTRUCCIÓN, DECOMISO, INCAUTACIÓN, CONFISCACIÓN, EMBARGO, SECUESTRO, BIENES DE PROCEDENCIA ILEGAL, ÓRDENES DE GOBIERNO DE HECHO O DE CUALQUIER OTRA AUTORIDAD PÚBLICA, NACIONAL, DEPARTAMENTAL O MUNICIPAL DEL PAÍS.

2.1.4. DEFECTOS O DAÑOS ESTÉTICOS, COMO RAYADURAS, RASGUÑOS O RAYONES.

2.1.5. DETERIORO POR EL USO, ABUSO, DESGASTE, DETERIORO GRADUAL, DAÑOS CAUSADOS POR ROEDORES, POLILLAS, COMEJÉN, GORGOJO Y OTRAS PLAGAS Y ANIMALES DE CUALQUIER CLASE A EXCEPCIÓN DEL CORTO CIRCUITO O INCENDIO CAUSADO POR ESTOS Y DEMÁS EVENTOS QUE NO SE CONSIDEREN ACCIDENTALES. SÚBITOS E IMPREVISTOS.

2.1.6. EDIFICIOS O BIENES QUE FORMEN PARTE DE ÉL Y QUE SE ENCUENTREN EN PROCESO DE CONSTRUCCIÓN, REMODELACIÓN O RECONSTRUCCIÓN, MONTAJE O PRUEBAS.

2.1.7. DERRUMBAMIENTO DEL EDIFICIO ASEGURADO QUE CONTIENE LOS BIENES ASEGURADOS, SALVO CUANDO SEA EL RESULTADO DE UN EVENTO AMPARADO BAJO LA PRESENTE PÓLIZA.



2.1.8. EVENTOS OCURRIDOS DURANTE CUALQUIER PROCESO DE REPARACIÓN, RESTAURACIÓN, ADECUACIÓN O RENOVACIÓN DE LOS BIENES ASEGURADOS.

2.1.9. BIENES QUE SE ENCUENTREN FUERA DE LOS PREDIOS DESCRITOS EN ESTA PÓLIZA.

2.1.10. LAS RESTRICCIONES PARA LA RECONSTRUCCIÓN, REPARACIÓN, REPOSICIÓN U OPERACIÓN DE BIENES ASEGURADOS, DECRETADA POR CUALQUIER AUTORIDAD PÚBLICA.

2.1.11. GARANTÍA A CARGO DEL FABRICANTE.

2.1.12. ABANDONO DE LOS BIENES ASEGURADOS.



2.2 A CONTINUACIÓN SEÑALAMOS LO QUE EN ADICIÓN A LO SEÑALADO EN EL NUMERAL ANTERIOR TAMPOCO CUBRE LA COMPAÑÍA ASEGURADORA RESPECTO A LA COBERTURA DE TODO RIESGO DAÑO MATERIAL:

2.2.1. LA ACCIÓN CONTINUADA DEL HUMO, TIZNE U HOLLÍN SALVO QUE SE TRATE DE UN INCENDIO Y/O RAYO.

2.2.2. IMPERICIA Y DESCUIDO INVOLUNTARIO DE APARATOS ELÉCTRICOS Y ELECTRÓNICOS.

2.2.3. RESPONSABILIDAD CIVIL DEL ASEGURADO, LESIONES O GASTOS DE CUALQUIER NATURALEZA.

2.2.4. IMPLOSIÓN.

2.2.5. CONTAMINACIÓN BIOLÓGICA O QUÍMICA. SIGNIFICA, ENVENENAMIENTO O PREVENCIÓN Y/O LIMITACIÓN DEL USO DE OBJETOS DEBIDO A EFECTOS QUÍMICOS Y/O SUSTANCIAS BIOLÓGICAS.

2.3 TAMPOCO SE CUBREN RESPECTO DE LA COBERTURA DE ROTURA ACCIDENTAL DE VIDRIOS:

2.3.1. RASGUÑOS, RASPADURAS U OTROS DAÑOS SUPERFICIALES.

2.3.2. DAÑOS DE MARCOS, SOPORTES, MOLDURAS, REJAS U OTROS IMPLEMENTOS FIJOS O REMOVIBLES QUE SIRVAN DE APOYO, ADORNO, COMPLEMENTO O PROTECCIÓN A LOS VIDRIOS.

2.3.3. REPARACIONES, MODIFICACIONES O CAMBIOS QUE SE LLEVEN A CABO EN EL EDIFICIO.

2.4 TAMPOCO SE CUBREN RESPECTO DE LA COBERTURA DE GASTOS PARA DEMOSTRAR LA OCURRENCIA DEL SINIESTRO Y LA CUANTÍA DE LA PÉRDIDA DEL AMPARO DE RECONOCIMIENTO DE OTROS GASTOS, LOS SIGUIENTES:

A. CÁLCULOS ESTRUCTURALES.

B. ESTUDIOS DE VALORACIÓN DE PLANTA Y EQUIPOS.

C. HONORARIOS DE AJUSTADORES.

D. HONORARIOS PROFESIONALES.



2.3.4. LAS QUE SOBREVENGAN DURANTE PROCESOS DE ORNAMENTACIÓN, DECORADO, GRABADO, CORTE O SIMILARES.

2.3.5. LAS PÉRDIDAS O LOS PERJUICIOS PROVENIENTES DE LUCRO CESANTE, FALTA DE USO O, EN GENERAL, LAS QUE SE DERIVEN DE LA ROTURA DEL VIDRIO.

3. ¿QUÉ BIENES NO TE CUBRIMOS?

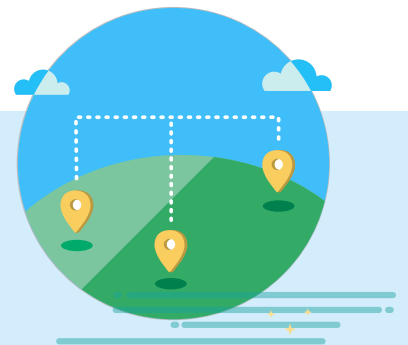

BIENES EXCLUIDOS LA PRESENTE PÓLIZA DE SEGURO NO AMPARA, LAS PÉRDIDAS O DAÑOS MATERIALES QUE SUFRAN LOS BIENES QUE A CONTINUACIÓN SE RELACIONAN, AUN EN EL EVENTO DE QUE TALES DAÑOS SEAN CAUSADOS DIRECTA O INDIRECTAMENTE POR CUALQUIERA DE LOS EVENTOS CUBIERTOS POR LA PRESENTE PÓLIZA DE SEGURO:

3.1. OBRAS CIVILES TALES COMO PERO NO LIMITADAS A: VÍAS PÚBLICAS DE ACCESO, SUS COMPLEMENTOS Y ANEXOS, CARRETERAS, PUENTES, CANALES, DIQUES, POZOS, ACUEDUCTOS, Y TODA CLASE DE INSTALACIONES BAJO TIERRA EXCEPTO LOS TANQUES DE ALMACENAMIENTO DE AGUA SIEMPRE QUE ESTÉN UBICADOS DENTRO DE LOS PREDIOS DEL ASEGURADO; EXCEPTO CUANDO SEAN CONSIDERADOS COMO BIEN COMÚN ESENCIAL DE ACUERDO CON LA LEY 675 DE 2001 Y SE ENCUENTREN ASEGURADOS EN LA PÓLIZA.

3.2. CONTENIDOS

3.3. EDIFICIOS DURANTE SU PROCESO DE CONSTRUCCIÓN.

3.4. POSTES, TORRES, LÍNEAS DE TRANSMISIÓN O SUBTRANSMISIÓN Y/O DISTRIBUCIÓN DE ENERGÍA, PUESTAS A TIERRA Y SISTEMAS DE COMUNICACIONES Y/O TRANSMISIÓN DE DATOS Y ANTENAS, UBICADOS POR FUERA DE LOS PREDIOS DEL ASEGURADO O DE PROPIEDAD DE TERCEROS.

3.5. BIENES QUE SE ENCUENTREN EN JARDINES, SOLARES, PATIOS, AZOTEAS, ZAGUANES U OTROS LUGARES EXTERIORES O EXPUESTOS A LA INTEMPERIE, A MENOS QUE SU DISEÑO, NATURALEZA Y CONDICIONES, ASÍ LO ESTABLEZCAN.

3.6. CONTENIDOS EN TANQUES.

3.7. MOLINOS DE VIENTO O SUS TORRES, TOLDOS, AVISOS, CHIMENEAS DE METAL, ADITAMENTOS TEMPORALES DE LOS TECHOS, O TECHOS DE PAJA, MADERA O CARTÓN.

4. Definiciones que debes tener en cuenta para tu seguro

EDIFICIO: La totalidad de la construcción asegurada o que contiene los bienes asegurados, para cualquier predio conformado por varios edificios separados se considera edificación cada uno de ellos en forma independiente.

CONJUNTO: Desarrollo inmobiliario conformado por varios edificios levantados sobre uno o varios lotes de terreno, que comparten áreas y servicios de uso y utilidad general, como vías internas, estacionamientos, zonas verdes, muros de cerramiento, porterías, entre otros. Puede conformarse también por varias unidades de vivienda o comercio o industria estructuralmente independientes.

VALOR COMERCIAL DEL INMUEBLE: Se entiende como valor de la pérdida la cantidad de dinero que representa la reconstrucción de un edificio nuevo igual al inmueble asegurado, con la misma área privada construida e iguales características de terminados, acabados, diseños, estructura y ubicación, utilizando la técnica y los materiales existentes en la fecha de ocurrencia del siniestro.

En los casos en que esto no sea posible se reconocerá el valor comercial del inmueble que en ningún caso podrá exceder del valor asegurado.

Para este seguro se entiende que la reparación o reconstrucción no es posible cuando:

- a) Es imposible técnico, económico o legalmente rehabilitar el terreno para que se pueda reparar o reconstruir el inmueble.
 - Hay imposibilidad técnica cuando por razones estructurales arquitectónicas o geotécnicas no se puede volver a construir.
 - Hay imposibilidad económica cuando la reconstrucción excede el valor comercial.
 - Hay imposibilidad legal cuando una autoridad competente no autoriza la reconstrucción o reparación.
- b) Si el inmueble está ubicado en una copropiedad, y esta última se haya destruido en un 75% de su valor comercial.
- c) La asamblea de copropietarios decida no reconstruirla.

En este caso la compañía de seguros podrá exigir el traspaso la propiedad del inmueble, mediante escritura pública debidamente registrada, en caso de que esta así lo requiera.



PREDIO: Aquella edificación con su contenido, estructuralmente independiente, aun cuando dos o más edificaciones se encuentren ubicadas en una misma localización general, identificada bajo la nomenclatura que figura en la póliza, en donde se desarrolla la actividad asegurada. Se considera que una edificación es estructuralmente independiente de otra, bajo los siguientes criterios:

- Cuando su cimentación no es compartida.
- Cuando existe una separación mínima de 3 metros para ocupación residencial y comercial en edificios hasta 6 pisos de altura.
- Cuando existe una separación mínima de 10 metros para ocupación residencial y comercial en edificios entre 7 y 12 pisos de altura.
- Cuando existe una separación mínima de 15 metros para ocupación residencial y comercial en edificios superiores a 13 pisos de altura.

DEDUCIBLE: Corresponde a la cantidad (en días o pesos) o el porcentaje de la suma asegurada o de la indemnización que invariablemente se deduce del pago de la indemnización o del capital asegurado y que, por lo tanto siempre queda a cargo del Asegurado y/o del Beneficiario.

En caso en que un mismo evento afecte dos o más secciones de cobertura, se aplicará un solo deducible que corresponderá al mayor deducible obtenido de la liquidación de cada sección afectada en forma independiente.



5. Cuándo debe pagar la prima del seguro y terminación por no pago de la misma

Para el pago de la primas anuales o fraccionadas, LA COMPAÑÍA te concede un plazo de gracia de un mes a partir de la fecha de cada vencimiento, periodo dentro del cual cuentas con la cobertura de este seguro.



MUY IMPORTANTE:

Ten presente que la ley establece que en caso de que las primas no fueran pagadas antes de vencerse el plazo de gracia, se producirá la terminación automática del contrato de seguro y LA COMPAÑÍA quedará libre de toda responsabilidad por siniestros ocurridos después de la expiración de dicho plazo, sin que sea necesario el envío de ninguna comunicación o notificación. La ley señala, para este mismo caso, que no es posible que entre tú y LA COMPAÑÍA se realice un pacto que evite la aplicación de esa consecuencia, por lo que te invitamos a realizar cumplidamente el pago de las primas del seguro.

6. Declaración del estado de riesgo y sanción por reticencia o inexactitud en dicha declaración:

Es muy importante que tengas en cuenta que tienes la obligación legal de declarar sinceramente el estado del riesgo, es decir, todos los hechos o circunstancias que lo determinen. Así mismo, debes saber que en caso de faltar a la verdad en dicha declaración o en caso de omitir hechos relevantes que hubiesen llevado a LA COMPAÑÍA a no asegurarte o a hacerlo en condiciones más onerosas, no habrá lugar al pago de indemnización alguna.

7. Prohibición de modificación unilateral

BBVA Seguros no podrá hacer modificaciones unilaterales de tu seguro, ni exigirte condiciones previas para el inicio o permanencia de los amparos de tu póliza, conforme el Parágrafo 1. Art. 2.31.2.2.2 del D. 2555 de 2010.



8. ¿Qué hacer en caso de siniestro?

Ten en cuenta los siguientes pasos que debes seguir tu o tus beneficiarios en caso de siniestro:

A. Avisarle a LA COMPAÑÍA la ocurrencia del siniestro dentro de los tres (3) días siguientes a la fecha en que lo haya conocido o lo haya debido conocer a uno cualquiera de los siguientes canales:

Nuestra sede electrónica: www.bbvaseguros.com.co
Comunicarse a la línea a nivel nacional: 018000934020
Comunicarse en Bogotá: 3078080

Formular la reclamación a la compañía acreditando la ocurrencia del siniestro y la cuantía de la pérdida. Para ello, y sin perjuicio de la libertad probatoria que les asiste, podrán acompañar los **siguientes documentos**, teniendo en cuenta el amparo que pretendan hacer efectivo:

- Informe escrito, indicando del modo más detallado y exacto, las circunstancias de tiempo, modo y lugar en que ocurrió el siniestro, y demás hechos que rodearon la pérdida y/o daño materia.
- Una relación, clara, precisa y determinada, de los bienes y objetos dañados o perdidos como consecuencia del siniestro, señalando la identificación de cada bien u objeto con su correspondiente presupuesto o cotización para la reconstrucción, reparación o reemplazo del mismo.

- Comprobantes de pagos, recibos o facturas de los gastos necesarios o razonables en que incurra el ASEGURADO que estén cubiertos por el seguro.
- Informes de las Autoridades Competentes que atendieron el hecho que ocasionó las pérdidas y/o daños materiales motivo de la reclamación.
- Copia de la denuncia penal formulada ante las autoridades competentes, en caso de delitos cometidos contra las propiedades del ASEGURADO o contra sus bienes asegurados.
- Facturas de compra, recibos de pago y documentos que acrediten la propiedad y preexistencia de los bienes asegurados siniestrados; demás documentos que permitan acreditar la ocurrencia del siniestro y la cuantía de la pérdida.

B. Una vez recibidos los documentos necesarios, LA COMPAÑÍA emitirá su decisión dentro de los 10 días hábiles siguientes.

8.1 DOCUMENTACIÓN EN CASO DE SINIESTRO:

DOCUMENTOS	INCENDIO Y PELIGROS ALIADOS	TERREMOTO, TEMBLOR, MAREMOTO, ERUPCIÓN VOLCÁNICA	AMIT
Copia de la denuncia penal interpuesta ante la autoridad competente.			X
Para reclamaciones por daños al edificio Certificado de Tradición y Libertad no mayor a 90 días.	X	X	X
Cotización de reparación, reposición o reconstrucción de los bienes afectados.	X	X	X
Fotografías de bienes y/o áreas afectadas por el siniestro, si las hay.	X	X	X

*BBVA Seguros Colombia S.A. se reserva el derecho de solicitar cualquier documento necesario para el trámite de la reclamación.

9. Bases para el pago del siniestro



En caso de siniestro el ajuste de pérdidas se hará teniendo en cuenta las siguientes condiciones:

1. Por el valor de reposición o reemplazo de dichos bienes al momento del siniestro cuando queden destruidos o de tal modo averiados que pierdan la aptitud para el fin a que estaban destinados o cuando, no obstante, no perder esa aptitud su reparación, aunque factible, implique perjuicios en la calidad o eficiencias de la producción al momento de ocurrir el siniestro.

2. Por el valor de reparación o reconstrucción de las secciones, partes o piezas de tales bienes, cuando en vez de reponerse o reemplazarse se proceda a su reconstrucción o reparación.

3. La compañía renuncia a la aplicación de Infraseguro o Seguro Insuficiente, no obstante, en ningún caso la compañía asumirá más del Valor Asegurado.

4. Si con ocasión de la reparación o reemplazo de los bienes siniestrados o de parte de ellos, el asegurado hiciere cualquier cambio o reforma en su instalación, serán de su cuenta los mayores costos que dicho cambio ocasione.

5. La obligación de la compañía se entenderá con relación a los precios que rijan para los bienes reemplazados o reparados en el momento del siniestro.

6. En las circunstancias enunciadas a continuación la indemnización se hará sobre la base del valor real de los bienes asegurados al tiempo del siniestro, teniendo en cuenta su estado, características de construcción, capacidad, obsolescencia, vetustez y demérito por uso:

a). Si no se efectúa la reparación o reposición de los bienes, sea por voluntad del asegurado o por impedimento.

b). Si los bienes asegurados no fueren conservados en perfecto estado de servicio. Esta condición será aplicada individualmente a cada uno de los bienes asegurados.

7. En relación con los bienes comunes sometidos al régimen de propiedad horizontal, los daños ocurridos a aquellas partes de la construcción serán indemnizados únicamente en proporción al derecho que sobre ellas tenga el asegurado.

8. El valor asegurado se entenderá reducido desde el momento del siniestro y por el restante periodo de seguro, en el importe de la pérdida pagada por La Compañía, a no ser que se haya reestablecido la suma asegurada en su cuantía original, abonando la prima proporcional correspondiente.

Para posteriores periodos de seguro rigen de nuevo la suma asegurada y primas originales. Si la póliza está conformada por varios artículos, la reducción se aplicará al artículo o artículos afectados.

9. Cuando el asegurado ha sido indemnizado en el ciento por ciento (100%) estando los bienes asegurados por su valor total, los respectivos artículos o mercancías salvados o recuperados quedarán de propiedad de la compañía.

El asegurado participará proporcionalmente en la venta del salvamento neto, teniendo en cuenta el deducible y el infraseguro si a este hubiere lugar, y se hará efectivo en el momento en que éste se haya vendido en su totalidad.

En caso de que LA COMPAÑÍA decida poner en venta el salvamento, se concede al asegurado primera opción para comprar dicho salvamento a LA COMPAÑÍA. Este derecho lo adquiere el asegurado siempre y cuando su oferta iguale o mejore las demás ofertas recibidas por LA COMPAÑÍA.

10. Asistencias de tu producto



Mediante el presente, BBVA SEGUROS, en adelante la Compañía, asegura los servicios de asistencia domiciliaria contenidos en las siguientes cláusulas:

OBJETO: La Compañía garantiza la puesta a disposición del asegurado de una ayuda material inmediata, en forma de prestación económica o de servicios, con el fin de limitar y controlar los daños materiales, presentados en la edificación del inmueble asegurado a consecuencia de un evento fortuito, súbito e imprevisto, de acuerdo con los términos y condiciones consignadas y por hechos derivados de los riesgos especificados en el mismo.

DEFINICIONES:

INMUEBLE ASEGURADO:

Será el inmueble registrado bajo una dirección y ciudad plenamente identificado en la póliza como "Dirección del Riesgo Asegurado".

ÁMBITO TERRITORIAL:

El derecho a las prestaciones se extiende exclusivamente a los inmuebles asegurados que se encuentran en el casco urbano con nomenclatura de las ciudades de:

- | | |
|----------------|-----------------|
| • Bogotá, D.C. | • Montería |
| • Medellín | • Sincelejo |
| • Cali | • Valledupar |
| • Barranquilla | • Cúcuta |
| • Bucaramanga | • Tunja |
| • Pereira | • Ibagué |
| • Manizales | • Popayán |
| • Armenia | • Villavicencio |
| • Cartagena | • Pasto |
| • Santa Marta | • Neiva |

COBERTURAS

A. Plomería:

La Compañía enviará al inmueble asegurado, previo acuerdo con el beneficiario, un técnico especializado que adelantará las labores para efectuar la reparación de los daños súbitos e imprevistos que sufran las instalaciones hidráulicas internas del inmueble asegurado exclusivamente para los siguientes casos:

- Reparación y/o sustitución de tubos de conducción de agua potable.
- Reparación y/o sustitución de tubos de conducción de aguas negras o residuales.
- Reparación y/o sustitución acoples, sifones, grifos, codos, uniones, yeas, tees, adaptadores, tapones, bujes y/o abrazaderas.
- Destaponamiento de sifones internos de la vivienda que no den a la intemperie, y que no involucre cajas de inspección y/o trampagrasas.



EXCLUSIONES COBERTURA PLOMERÍA

- Cuando el daño provenga de canales y bajantes de aguas lluvias estén o no combinadas tuberías de aguas negras o residuales.
- Cuando se trate de reparación de goteras, o de reparación de tejas, techos, cubiertas y/o de cielos rasos.
- Cuando el daño se ocasione por problemas o falta de impermeabilización o protección de la cubierta o paredes exteriores del inmueble, por humedades o filtraciones.
- Cuando el daño se presente en tuberías de hierro galvanizado, y/o de hierro fundido, y/o de asbesto cemento y/o de cerámica.
- Cuando la tubería o accesorios afectados estén empotrada (o) directamente en concreto o mampostería sin encamisado.
- Cisternas, inodoros, depósitos de agua, calentadores de agua junto con sus acoples, tanques hidroneumáticos, bombas hidráulicas, y en general cualquier elemento ajeno a las conducciones de agua propias del inmueble asegurado.
- El mobiliario del inmueble asegurado.

B. Desinundación de alfombras:

En caso que la alfombra de pared a pared, resulte afectada por una inundación a causa de un daño de plomería amparada, la Compañía enviará al inmueble asegurado, un técnico especializado que adelantará las labores para efectuar la desinundación de la alfombra.

PARÁGRAFO: La Compañía no se responsabiliza bajo ésta cobertura, del lavado, secado y/o reposición de las alfombras.

C. Electricidad:

La Compañía enviará al inmueble asegurado, un técnico especializado que realizará la reparación y/o sustitución de cables, alambres eléctricos y elementos accesorios como: tomas, interruptores, rosetas, tacos.
En el caso de hornillas de estufa eléctrica, la Compañía cubrirá solamente la mano de obra.

EXCLUSIONES COBERTURA ELECTRICIDAD

- Elementos de iluminación tales como lámparas, bombillas, halógenos, balastros, sockets, fluorescentes.
- Electrodomésticos y en general cualquier aparato que funcione por suministro eléctrico.

D. Cerrajería:

Cuando a consecuencia de cualquier hecho accidental, como pérdida, extravío o hurto de las llaves o inutilización de la cerradura por intento de hurto u otra causa que impida la apertura exclusivamente de alguna de las puertas exteriores principales del inmueble asegurado, o de alguna de las puertas de las alcobas de la misma, la Compañía enviará al inmueble asegurado, un técnico especializado que realizará las labores para permitir el acceso por dicha puerta y arreglar o en caso necesario sustituir la cerradura de la misma por una de características similares.

E. Vidrios:

Cuando se produzca la rotura de los vidrios de las ventanas o de cualquier otra superficie de cristal que dé exclusivamente al exterior del inmueble asegurado, la Compañía enviará al inmueble asegurado, un técnico especializado para iniciar las labores de sustitución de los vidrios.

EXCLUSIONES COBERTURA VIDRIOS

- Todo tipo de vidrios que, a pesar de hacer parte de la edificación, en caso de una rotura no comprometa el cerramiento de la vivienda.
- Cualquier clase de espejos, domos, acrílicos, divisiones, cintas reflectivas u opalizadas y vidrios espejo, cualquier clase de películas (de seguridad, protección térmica o de sol), sandblasting, o cualquier aditamento adicional instalado.
- Toda lámina de vidrio de cualquier dimensión, en donde se evidencie que presenta arco de esfuerzo (vencimiento) a causa de deterioro del marco de la ventana.
- Vidrios de tipo: Vitrolit o similares insolux o similares, y/o con diseños especiales para aislamiento sonoro o de temperatura.



F. Instalaciones de gas:

La compañía enviará al inmueble asegurado, un técnico especializado que adelantará las labores para efectuar la reparación de los daños que sufran las instalaciones de gas del inmueble asegurado exclusivamente para los siguientes casos:

- Reparación y/o sustitución de tubos de conducción de gas natural o propano.
- Reparación acoples, rejillas, válvulas, adaptadores, registros, uniones, nipples, yees, tees, tapones y/o codos.
- Exclusiones a la cobertura de instalaciones de gas.
- Cuando el daño se presente en gasodomésticos tales como: estufas, hornos, calentadores, lavadoras, secadoras, neveras y en general cualquier aparato que funcione por gas.
- Cuando el daño se presente en los tanques de almacenamiento de gas, en las pipetas o cualquier otro recipiente empleado para su almacenamiento.

G. Reparación o sustitución de tejas por rotura:

Cuando se produzca la rotura de tejas de asbesto, cemento, barro, cerámica, plástica, acrílicas y fibra de carbono y que formen parte del cerramiento superior del inmueble, se enviará un técnico que realizará la asistencia de emergencia.

EXCLUSIONES DE REPARACIÓN Y SUSTITUCIÓN DE TEJAS POR ROTURA

- Cuando el daño se ocasione por problemas o falta de impermeabilización o protección de la cubierta por humedades o filtraciones.
- Daños en canales, bajantes, elementos de conducción de aguas lluvias a nivel de cubiertas.

H. Rotura de calentadores

Cuando se produzca una fuga en el calentador, la compañía enviará al inmueble asegurado, un técnico especializado para iniciar las labores de taponamiento o desmonte de salidas. La reparación del calentador será por cuenta del asegurado.

I. Traslado de escombros por remodelación

En caso de remodelación de la vivienda, la compañía organizará y tomará a su cargo los gastos de traslado de escombros.

J. Asistencia para mascotas

Orientación telefónica veterinaria

Si como consecuencia de una enfermedad o accidente ocurrido durante la vigencia de la póliza la mascota reportada requiere asistencia veterinaria, la compañía pondrá a disposición una atención telefónica con el veterinario y en caso de gravedad ofrecerá el desplazamiento de un veterinario al predio asegurado.

Traslado hospitalario

Si la mascota afectada requiere el traslado a un centro hospitalario especializado, la compañía se encargará de poner a su disposición un vehículo para la movilización en el perímetro urbano.

Cobertura de medicamentos

Se cubren los medicamentos y elementos suministrados para la atención básica, no se cubren medicamentos formulados.

Servicio funerario

En caso de muerte por accidente o por vejez de la mascota la Compañía se encargará de poner a su disposición un vehículo para la recogida del cuerpo en el domicilio o en clínica veterinaria donde este haya fallecido, para su traslado y posterior cremación.

Servicios de exequias

Se cubre por el sacrificio de la mascota por accidente

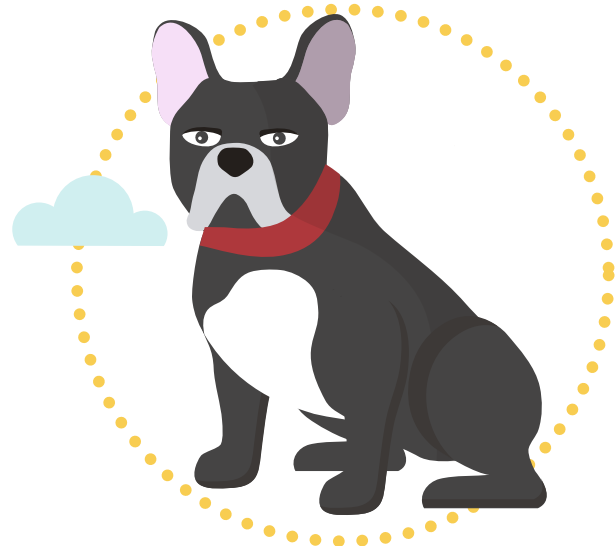



COBERTURAS ADICIONALES:

Cuando a consecuencia de uno cualquiera de los siguientes eventos: incendio y/o rayo, humo generado por incendio, explosión, inundación o anegación, caída de aeronaves o partes que se desprendan o caigan de ellas e impacto de vehículos terrestres no causados por el beneficiario, su grupo familiar o por el arrendatario, la compañía prestará los siguientes servicios

K. Celaduría:

Cuando el daño producido comprometa considerablemente la seguridad del inmueble asegurado, se enviará un vigilante con la mayor brevedad, que cuidará del inmueble procurando la seguridad del mismo.

L. Gastos de hotel por inhabilitación del inmueble asegurado:

Cuando el inmueble asegurado no quede en condiciones de habitabilidad, la Compañía cubrirá los gastos de hotel para sus habitantes.

M. Gastos de mudanzas (Por evento súbito):

Cuando el inmueble asegurado quede en tal condición que no se pueda garantizar la seguridad y bienestar de los bienes en él contenidos, la Compañía, a solicitud del beneficiario, se encargará de:

- Garantizar los gastos de traslado de tales bienes hasta el sitio designado por el beneficiario, dentro de la misma ciudad, y de regreso hasta el inmueble asegurado cuando hayan culminado las reparaciones. La Compañía no se hace responsable de los bienes transportados ni del embalaje de los mismos.
- Garantizar los gastos de depósito y custodia de los bienes trasladados, en una bodega elegida por el beneficiario. La Compañía no se hace responsable de los bienes dejados en depósito y custodia.

N. Jardinería:

Cuando las plantas de los jardines se vean afectadas, se enviará un especialista para adelantar los trabajos de jardinería y rehabilitar la zona afectada.

O. Interrupción del viaje del asegurado:

Siempre que el asegurado propietario del inmueble asegurado se encuentre de viaje y ninguna otra persona pueda sustituirle, haciéndose necesaria su presencia en el inmueble asegurado, la Compañía sufragará los mayores gastos en que él incurra para realizar su desplazamiento de regreso.

P. Gastos de alquiler de televisor y video reproductor:

La Compañía sufragará los gastos de alquiler de un televisor y/o video reproductor, cuando a consecuencia de un corto circuito se produzca un daño en los mismos que imposibilite su utilización. Los derechos bajo esta cobertura se suscribirán exclusivamente a las ciudades donde existan los servicios profesionales de alquiler de tales aparatos, y por tanto la Compañía no será responsable de la prestación de esta cobertura en otras ciudades, perdiéndose el derecho sobre este beneficio.

Q. Traslados médicos de emergencia:

Si como resultado de un accidente acaecido en el inmueble asegurado o a causa de una enfermedad, los residentes del inmueble requieren manejo hospitalario, la Compañía se encargará de poner a su disposición una ambulancia para trasladarlos a un centro hospitalario cercano al inmueble asegurado y acorde con su situación clínica. La ambulancia podrá ser de baja, media o alta complejidad según las circunstancias de tiempo y lugar.



R. Consultas médicas domiciliarias:

Cuando los residentes del inmueble asegurado requieran una consulta médica domiciliaria como consecuencia del accidente o enfermedad general, la Compañía pondrá a su disposición un médico para que adelante la consulta en el inmueble asegurado. Se excluyen de la presente cobertura las consultas domiciliarias para atención de enfermedades preexistentes.

S. Referencia de niñera en caso de accidente de los padres:

Si a consecuencia de un accidente en el hogar y por prescripción médica, los padres se ven imposibilitados para cuidar a sus hijos menores, la compañía referenciará una niñera para el cuidado de los hijos menores.

T. Servicio informativo sobre animales domésticos:

La Compañía, proporcionará información relacionada con direcciones y teléfonos de veterinarios, de clínicas veterinarias, de guarderías de animales domésticos, y le informará requisitos de aerolíneas comerciales para viajes con mascotas.

U. Orientación jurídica telefónica:

La Compañía realizará mediante una conferencia telefónica, una orientación jurídica en aspectos relativos a derecho civil, penal, administrativo y tributario, mercantil y laboral, cuando el asegurado requiera adelantar una consulta básica en tales aspectos. Esta cobertura es de medio y no de resultado, por lo cual el asegurado acepta que la Compañía no es responsable del éxito o del fracaso de las acciones emprendidas, omitidas o dejadas de adelantar, como tampoco por los honorarios de abogados generados por demandas en que participe el asegurado.

V. Asistencia jurídica por Responsabilidad Civil Extracontractual

La Compañía designará y pagará los honorarios de un abogado que represente los intereses del asegurado en procesos judiciales o conciliatorios, cuando los mismos sean necesarios por la reclamación de daños y perjuicios sufridos por un tercero, con ocasión de incendio, explosión o derrames accidentales o imprevistos de agua, surgidos en el inmueble asegurado. Esta cobertura es de medio y no de resultado, por lo cual el asegurado acepta que la Compañía no es responsable del éxito o del fracaso de las acciones emprendidas, omitidas o dejadas de adelantar por el profesional asignado.

W. Conexión con profesionales

La Compañía, podrá informar los nombres y teléfonos de pintores, albañiles, carpinteros, ornamentistas, decoradores, arquitectos e ingenieros civiles, que sean requeridos por él. Este servicio es solo de información, por lo que la Compañía no se hace responsable de las condiciones, precios y calidad de los trabajos que puedan llegar a ejecutar tales profesionales en un posible acuerdo con el beneficiario.

X. Referencia de teléfonos de emergencia:

A solicitud del beneficiario, la compañía le informará o comunicará los números de los teléfonos de emergencia en Colombia que éste le solicite.

Y. Transmisión de mensajes urgentes

La Compañía se encargará de transmitir los mensajes urgentes o justificados del beneficiario, relativa a cualquiera de los eventos cubiertos.

Z. Pérdida de equipaje:

Si el asegurado sufriera la pérdida definitiva de su equipaje durante un traslado nacional o internacional en avión de línea comercial, la Compañía reconocerá un beneficio de indemnización complementaria. **Para que se haga efectiva la indemnización se deben cumplir las siguientes condiciones:**

- Que la pérdida sea del bulto entero y que la línea comercial se haya hecho cargo de su responsabilidad por la pérdida del mencionado equipaje y haya abonado al pasajero la indemnización correspondiente.
- Que antes de las 24 horas en que el asegurado haya arribado a la ciudad de destino de su vuelo comercial, informe a la central de alarma de la compañía la pérdida de su equipaje.

El beneficiario debe presentar a la compañía:

- Fotocopia de la denuncia ante la compañía aérea.
- Fotocopia del tiquete de la compañía aérea que ampara el equipaje perdido.

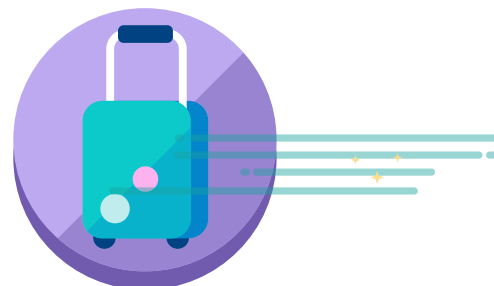

EXCLUSIONES GENERALES

Quedan excluidos de las coberturas de asistencia al hogar:

- a)** Trabajos de mantenimiento, solicitados para efectuar mejoras en el inmueble o remodelación del mismo.
- b)** Tubería galvanizada y/o de hierro fundido, y/o de asbesto cemento y/o de cerámica.
- c)** Los fenómenos de la naturaleza de carácter extraordinario tales como inundaciones, terremoto, erupciones volcánicas, tempestades ciclónicas, caídas de cuerpos siderales y aerolitos.
- d)** Hechos derivados de terrorismo, motín o tumulto popular.
- e)** Hechos o actuaciones de las Fuerzas Armadas o de hechos de las Fuerzas o Cuerpos de Seguridad.
- f)** Los derivados de la energía nuclear radiactiva.
- g)** Los que se produzcan con ocasión de la participación del asegurado en apuestas, desafíos o riñas.
- h)** Daños ocasionados por cimentación de la construcción.
- i)** Daños atribuidos a errores de diseño y/o de construcción.
- j)** Daños originados por desgaste natural, uso normal, corrosión, por fin de la vida útil de materiales, o aquellos originados por falta de mantenimiento.
- k)** Cuando el daño se presente en instalaciones, que no obstante se encuentren dentro del inmueble, hagan parte de áreas comunes según el reglamento de propiedad horizontal.
- l)** Cuando el daño se genere por problemas de las empresas suministradoras de servicios públicos.

RESPONSABILIDAD DE LA COMPAÑÍA.

La Compañía no será responsable por las labores de compra, instalación, resane, enchape y acabado de materiales que no estén a la venta en Colombia, o que hayan sido discontinuados o aquellos que hayan sido fabricados con diseño exclusivo.

En todo caso siempre existirá la posibilidad de que los acabados instalados producto de la reparación no coincidan con los ya existentes por diferencia de color, textura o brillantez debido al uso y desgaste natural del que hay instalado. Así mismo porque los lotes de piezas pueden tener variación por el tiempo de fabricación o por la marca del fabricante.

Si para detectar los daños y/o realizar reparaciones se hace necesario desmontar muebles o equipos como tinas, esta actividad correrá por cuenta y responsabilidad del asegurado, cuando la zona este despejada se procederá con la con la revisión y la reparación si lo amerita.



OBLIGACIONES DEL BENEFICIARIO

En caso de un evento cubierto por el presente contrato, el beneficiario deberá solicitar siempre la asistencia por teléfono, a cualquiera de los números indicados en el carné de asistencia, debiendo informar el nombre de beneficiario, el destinatario de la prestación, el número de la cédula de ciudadanía, o cédula de extranjería, la dirección del inmueble beneficiario, el número de teléfono y el tipo de asistencia que precisa.

En cualquier caso, no podrán ser atendidos los reembolsos de asistencia prestadas por servicios ajenos a esta Compañía y los servicios que el asegurado haya concertado por su cuenta sin el previo consentimiento de la Compañía; salvo en caso de fuerza mayor.

LÍMITE DE RESPONSABILIDAD

El proveedor de servicios responde por los riesgos amparados de conformidad a la definición que de los mismos trae el presente contrato. En consecuencia no será responsable de coberturas adicionales, de hechos fortuitos que sobrevengan en el desarrollo de la prestación de los servicios por parte de los proveedores, ni de los hechos preexistentes a dicha prestación. Para el efecto, proveedores significara: técnicos, cerrajeros, electricistas, plomeros, vidrieros, hoteles, vigilantes, ambulancias y cualquier otra entidad que suministra la asistencia autorizada.

GARANTÍA DE LOS SERVICIOS

La Compañía dará garantía de 2 meses, por todos los trabajos realizados por sus técnicos o su personal autorizado, que se deriven de este anexo. Esta garantía se pierde cuando el asegurado adelante trabajos con una persona diferente a las autorizadas por la Compañía, sobre los ya ejecutados; o cuando no se avise oportunamente de la existencia de una incidencia en dichos trabajos.

REEMBOLSOS

Exclusivamente para las ciudades enunciadas en el "ÁMBITO TERRITORIAL", la Compañía reembolsará al asegurado, el valor que éste hubiese pagado por la ocurrencia de cualquiera de los eventos asegurados mencionados en el presente anexo y hasta por los límites indicados, siempre y cuando el asegurado cumpla con las siguientes obligaciones:

- El Asegurado deberá solicitar antes de contratar un servicio cubierto por el presente anexo, una autorización de la Compañía, brindando la información que la misma le solicite sobre datos básicos y tipo de asistencia requerida.
- Una vez reciba la solicitud previa, la Compañía le dará al asegurado un código de autorización con el cual deberá remitir las facturas originales de los desembolsos realizados, a la dirección que le sea informada en el momento de recibir dicha autorización.

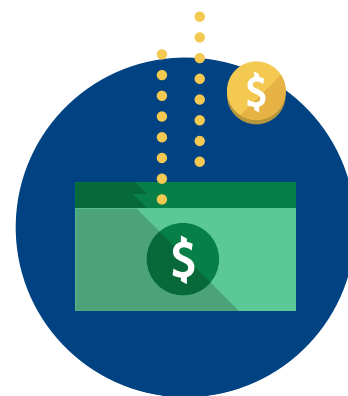

**Todo lo no previsto en esta póliza
se regulará por las disposiciones
del Código de Comercio.**



Para mayor información comunícate al :

 #370  Bogotá 307 8080  Nacional 01 8000 934 020

 www.bbvaseguros.com.co  clientes@bbvaseguros.com.co

Producto de BBVA Seguros Colombia S.A. comercializado a través del uso de la red del Banco BBVA Colombia S.A.